ОБЗОР РОССИЙСКИХ И ИНОСТРАННЫХ СМИ

111

24 ОКТЯБРЯ - 07 НОЯБРЯ 2023 ГОДА

СОДЕРЖАНИЕ

- НОВОСТИ АППАРАТА РКДС
- НОВОСТИ ЧЛЕНОВ СОВЕТА
- ЭКОНОМИКА
- ПОЛИТИКА
- ОБЩЕСТВО
- ВАЖНЫЕ ДАТЫ

РОССИЙСКО-КИТАЙСКИЙ
ДЕЛОВОЙ СОВЕТ
俄中实业家理事会

Поздравление
Председателю Российско-Китайского Делового Совета Геннадию Николаевичу Тимченко!

Уважаемый Геннадий Николаевич!

Аппарат Российско-Китайского Делового Совета и компании-члены РКДС поздравляют Вас с днём рождения!

Просим Вас принять искренние пожелания крепкого здоровья, благополучия и всего самого доброго!

Пусть удача сопутствует Вам в осуществлении всех планов, нацеленных на благо нашей Родины – Великой России!

Желаем Вам неиссякаемой жизненной энергии, оптимизма и прекрасного настроения!

Позвольте также поблагодарить Вас за колоссальную помощь и постоянную поддержку членов и партнёров Российско-Китайского Делового Совета!

С уважением,
Российско-Китайский Деловой Совет

ИСПОЛНИТЕЛЬНЫЙ ДИРЕКТОР РКДС ПРИНЯЛ УЧАСТИЕ В ЗАСЕДАНИИ РОССИЙСКО-КИТАЙСКОГО КОМИТЕТА ДРУЖБЫ, МИРА И РАЗВИТИЯ

27 октября 2023 года Исполнительный директор РКДС Евгений Маркин принял участие в Заседании российской части Российско-Китайского Комитета дружбы, мира и развития.

В мероприятии участвовали представители 17-ти профильных Советов, включая Председателя российской части Совета по здоровому образу жизни, президента Федерации художественной гимнастики России Ирину Винер; Председателя российской части Совета по медицине, Президента Национальной медицинской палаты Леонида Рошаля; Председателя российской части экспертного Совета, востоковеда и журналиста Юрия Тавровского и других.

Открывая заседание, Уполномоченный при Президенте Российской Федерации по защите прав предпринимателей, Председатель российской части Российско-Китайского Комитета дружбы, мира и развития Борис Титов отметил важность деятельности Советов, развивающих связи между предпринимателями России и Китая. Участники подвели итоги работы за 2023 год, обсудили план мероприятий на ближайшую перспективу, а также повестку предстоящего Пленарного заседания Комитета дружбы, мира и развития, которое состоится в ноябре 2023 года в Пекине.

«Высоко оцениваем работу Российско-Китайского Комитета дружбы, мира и развития, действительно в настоящее время Россия и Китай стали ключевыми партнерами и союзниками во всех областях, особенно это заметно в нашем деловом взаимодействии. Количество компаний, успешно сотрудничающих с Китаем в нашей стране, растёт. РКДС играет одну из ключевых ролей в усилении делового взаимодействия. В настоящее время в РКДС входит 90 крупнейших российских предприятий, всем оказывается необходимая поддержка на высоком профессиональном уровне», — сказал в своем вступительном слове Исполнительный директор РКДС.

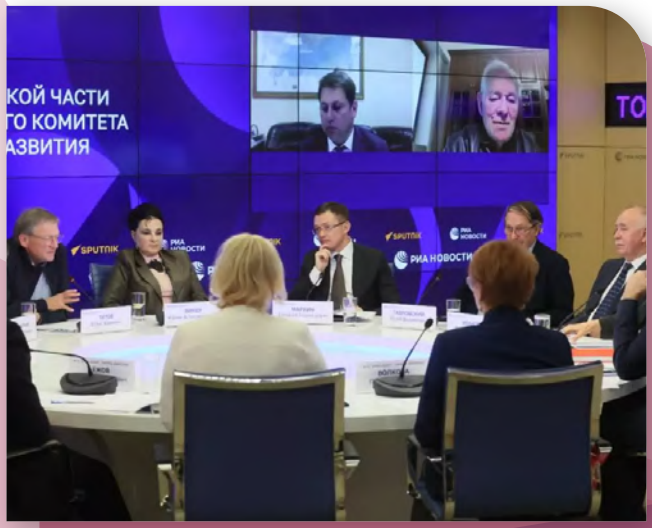

АППАРАТ РКДС ПРИНЯЛ УЧАСТИЕ В ЦЕРЕМОНИИ НАГРАЖДЕНИЯ КОНКУРСА ПЕРЕВОДА СРЕДИ КИТАИСТОВ В МГИМО

28 октября при поддержке РКДС в МГИМО состоялся IV Всероссийский конкурс перевода в сфере профессиональной коммуникации по китайскому языку (общественно-политический перевод).

В этом году Конкурс проводился в рамках мероприятий Недели языков и культур стран Юго-Восточной Азии и был посвящен 80-летию Факультета международных отношений МГИМО.

Целью конкурса является практическое применение навыков и умений студентов бакалавриата и магистратуры в области письменного и устного перевода с китайского языка.

В мероприятии приняли участие более 30 студентов-китаистов из России и Беларуси.

Представители Делового Совета обратились к участникам с приветственным словом и вручили памятные призы финалистам конкурса.

Представители Делового Совета обратились к участникам с приветственным словом и вручили памятные призы финалистам конкурса.

«Поддержка подрастающего поколения в их стремлениях к изучению китайского языка и культуры является важной задачей для российского общества.

Российско-Китайский Деловой Совет рад быть причастным к развитию интереса школьников к Китайской Народной Республике.

Будем и дальше поддерживать талантливых ребят и следить за их успехами», — отметил Исполнительный директор РКДС Евгений Маркин.

«АБРАУ-ДЮРСО» ОБЪЯВИЛО О НАЗНАЧЕНИИ НОВОГО ГЕНЕРАЛЬНОГО ДИРЕКТОРА

30 октября в Москве состоялось заседание Совета директоров Группы компаний «Абрау-Дюрсо», на котором было принято решение о смене генерального директора ПАО «Абрау-Дюрсо». Должность генерального директора управляющей компании заняла Елена Зарицкая.

Ранее новый генеральный директор ПАО «Абрау-Дюрсо» Елена Зарицкая возглавляла инвестиционную деятельность Группы компаний и курировала сделки по слияниям и поглощениям. Крупнейшим реализованным проектом под ее руководством стала покупка активов винодельни «Юбилейная» в 2020 году, что позволило удвоить размеры виноградников компании.

Елена Зарицкая получила высшее профессиональное образование и с отличием окончила юридический факультет Московского государственного университета имени М.В. Ломоносова, обучение она продолжила в аспирантуре Института законодательства и сравнительного правоведения при Правительстве Российской Федерации. На протяжении более двадцати пяти лет она занимала ключевые позиции в российских частных и государственных компаниях. С 2020 года Елена Зарицкая является членом Совета директоров ГК «Абрау-Дюрсо».

Официальный сайт ПАО «Абрау-Дюрсо» / abrau.ru

«АБРАУ-ДЮРСО» ЗАНЯЛ ВЫСОКИЕ ПОЗИЦИИ В РЕЙТИНГЕ TOP100WINES

31 октября 2023 года в Москве в рамках Винной ассамблеи традиционно огласили итоги российского экспертного рейтинга отечественных вин Top100Wines. Игристое «Империал» Vintage Brut 2019 вошло в десятку лучших вин России с оценкой 92,5 балла. Прекрасные результаты продемонстрировала и «Винодельня Ведерниковъ», которая входит в Группу компаний «Абрау-Дюрсо»: красное сухое вино «Красностоп Золотовский» 2018 года, выдержанное в дубе, стало лауреатом отдельной номинации — «Гранд-резерв».

Официальный сайт ПАО «Абрау-Дюрсо» / abrau.ru

ПРОДАЖИ LADA В ОКТЯБРЕ 2023: ЛУЧШИЙ РЕЗУЛЬТАТ ЗА ПОСЛЕДНИЕ 10 ЛЕТ

Продажи LADA в октябре 2023 года составили 40 912 автомобилей (+113,7% к 2022). LADA заняла 40% рынка легковых автомобилей. Продажи LADA с начала 2023 года составили 283 464 автомобиля (+98,4% к 2022). Продажи Granta превысили 20 тыс. автомобилей в месяц, впервые с момента появления модели на рынке

По итогам октября 2023 года в России продано 40 912 пассажирских и коммерческих автомобилей LADA, что является не только лучшим результатом в 2023 году, но и новым максимумом за последние 10 лет. Это на 12,9% выше результата сентября 2023 года и на 113,7% превышает продажи октября 2022 года.

По собственным оценкам, рыночная доля LADA в сегменте легковых автомобилей в октябре 2023 года составила 40%.

Всего за 10 месяцев в РФ официальные дилеры LADA передали клиентам 283 464 новых автомобиля, что на 98,4% выше, чем в аналогичный период 2022 года.

Официальный сайт АО «АВТОВАЗ» / lada.ru

«АВТОВАЗ» МОЖЕТ НАЧАТЬ ПРОИЗВОДСТВО СЕДАНА БИЗНЕС-КЛАССА LADA AURA В СЕНТЯБРЕ 2024 ГОДА

«Автоваз» может начать производство седана бизнес-класса Lada Aura в сентябре 2024 года, заявил вице-президент по внешним связям и взаимодействию с акционерами компании Сергей Громак.

«В ближайшие два года мы планируем запустить еще несколько новых моделей. <...> В следующем году у нас в Ижевске выйдет электромобиль e-Largus. Где-то в сентябре будет запущен седан бизнес-класса Lada Aura», - отметил Громак.

Он добавил, что в начале 2025 года автопроизводитель выпустит новую модель Lada Iskra, которая будет самым доступным автомобилем на рынке, а к концу 2025 года планируется выпустить городской кроссовер Lada B+ Cross на платформе Vesta.

Ранее «Автоваз» сообщал о возможности начать производство Lada Aura в августе - сентябре следующего года.

В июне автопроизводитель в рамках выставки в Сочи представил новый удлиненный автомобиль на базе модели Vesta - Lada Aura.

Пассажиры заднего ряда получили дополнительные 25 см свободного пространства, а сам салон выполнен из натуральной кожи российского производства. Автомобиль оснащен двигателем 1,8 литра мощностью 122 лошадиные силы и автоматической коробкой передач.

Официальный сайт АО «АВТОВАЗ» / lada.ru

ВТБ ПОВЫСИЛ СТАВКИ ПО ВКЛАДАМ В ЮАНЯХ

ВТБ повысил доходность по вкладам в китайской валюте. Максимальная доходность теперь достигает 3,8%. Депозиты доступны для дистанционного открытия через ВТБ Онлайн (от 1000 юаней) и в отделениях ВТБ (от 5000 юаней).

Розничным вкладчикам доступно размещение юаней на ВТБ Вклад по ставке до 3,35% годовых в зависимости от срока и суммы первоначального взноса. Для клиентов «Привилегии» максимальная доходность составит 3,55% годовых (при размещении на три года и сумме от 500 тысяч юаней), а для владельцев пакета «Прайм» - 3,8% годовых (при вкладе на три года от 1,5 млн юаней). Опции ежемесячной выплаты дохода на счет или капитализация процентов на вклад доступны по всем предложениям в китайской валюте.

Китайский юань укрепляет свое положение в портфеле классических пассивов россиян. С начала года объем юаневых активов населения достиг 56 млрд CNY. И до конца года продолжит рост. Клиенты ВТБ за десять месяцев открыли 24,4 тысячи вкладов, общий портфель превысил 12,5 млрд юаней, увеличившись почти на 90% с начала года.

По данным ВТБ, чаще всего китайскую валюту для вложения свободных средств выбирают жители Москвы и области, а также Санкт-Петербурга и Ленинградской области. В топ-5 регионов по количеству открываемых вкладов в юанях также входят Нижегородская область, Свердловская области и Краснодарский край. Средний «чек» одного депозита составляет около 11,3 тысячи юаней.

В основном их используют мужчины, на которых в 2023 году приходится более 63% депозитов в юанях, а средний возраст вкладчиков составляет около 50 лет.

Официальный сайт ПАО «Банк ВТБ» / vtb.ru

ВТБ СООБЩИЛ О ФИНАНСОВЫХ ИТОГАХ 9 МЕСЯЦЕВ 2023 ГОДА

Банк ВТБ опубликовал обобщенную промежуточную консолидированную финансовую отчетность, подготовленную в соответствии с МСФО.

Дмитрий Пьянов, Первый заместитель Президента-Председателя Правления, Финансовый директор банка ВТБ, отметил: *«По итогам третьего квартала и девяти месяцев 2023 года группа ВТБ продемонстрировала сильные темпы роста бизнеса на фоне рекордной прибыльности, обусловленной как уверенной динамикой базовых доходов, так и высокой эффективностью расходов на фоне стабильного качества активов.*

Наш бизнес сохраняет высокую степень устойчивости в условиях существенного ужесточения денежно-кредитной политики, что позволяет нам улучшить прогноз по чистой прибыли полного года».

Официальный сайт ПАО «Банк ВТБ» / vtb.ru

FESCO И JIANGSU INTERNATIONAL FREIGHT TRAIN НАЛАДЯТ СОТРУДНИЧЕСТВО В СФЕРЕ КОНТЕЙНЕРНЫХ ПЕРЕВОЗОК

Транспортная группа FESCO («FESCO») и китайская компания Jiangsu International Freight Train заключили соглашение о совместном развитии контейнерных перевозок из провинции Цзянсу (КНР) в Россию и в обратном направлении.

Соответствующий документ подписали президент FESCO Аркадий Коростелев и председатель Jiangsu International Freight Train Ли Мин на Международной Китайской выставке импортных товаров и услуг China International Import Expo (CIIE) 2023.

Стороны объединят усилия для проработки транспортных решений с возможностью дальнейшей организации интермодальных, морских и железнодорожных маршрутов в импортном и экспортном направлениях из Нанкина, Сюйчжоу, Сучжоу, Ляньюньгана и других городов и городских округов провинции Цзянсу, в том числе используя для этого активы и мощности FESCO.

Официальный сайт ПАО «ДВМП» / fesco.ru

FESCO И ФОНД ЛЮ ШАОЦИ НАЧНУТ СОТРУДНИЧЕСТВО В СФЕРЕ ПОДГОТОВКИ И ОБУЧЕНИЯ КАДРОВ В КИТАЕ

Транспортная группа FESCO и Фонд сохранения исторического и культурного наследия Лю Шаоци (Фонд Лю Шаоци) договорились о сотрудничестве в сфере подготовки и обучения кадров для FESCO в Китае и других странах Азиатского-Тихоокеанского региона (АТР).

Согласно документу, стороны намерены организовать отбор талантливых студентов логистических и морских специальностей из Китая, Вьетнама и других стран АТР для прохождения практики и возможного трудоустройства в азиатских представительствах FESCO, а также способствовать отправке этих студентов на обучение в российские высшие учебные заведения, которые являются партнерами Группы.

Официальный сайт ПАО «ДВМП» / fesco.ru

ОБОГАТИТЕЛЬНЫМИ ФАБРИКАМИ «КОЛМАРА» ПЕРЕРАБОТАНО 50 МЛН ТОНН УГЛЯ

В достижении данного показателя весом вклад каждого из 3 предприятий компании. «Инаглинской-1» переработано 10,7 млн тонн рядового угля, выпущено 4,1 млн тонн концентрата и 2,1 млн тонн промпродукта. Обогатительной фабрикой «Денисовская» принято в переработку 23,2 млн тонн угля, получено концентрата 11,2 и 3,7 млн тонн промпродукта. Первой очередью фабрики «Инаглинская-2» переработано 16,1 млн тонн, произведено 6,7 и 0,4 млн тонн концентрата и промпродукта соответственно.

История обогащения рядового угля в «Колмаре» началась в 2016 году с запуска «Ингалинской-1», которая стала кузницей кадров для последующих обогатительных фабрик компании. С каждым годом растёт профессиональное мастерство трудовых коллективов, что положительно влияет на производство. Также росту показателей, снижению себестоимости выпускаемой продукции, увеличению выхода концентрата и минимизации потерь способствует совершенствование технологических схем. В плановом режиме выполнено техническое перевооружение на фабриках «Инаглинская-1» и «Денисовская». Строится вторая очередь «Инаглинской-2» для выхода на проектную мощность переработки — 12 млн тонн угля в год.

«Искренне гордимся людьми, которые стояли у истоков развития обогащения в компании. Судьбы многих из них и в настоящее время неразрывно связаны с «Колмаром». Сегодня хотелось бы отметить именно этих сотрудников. У нас трудятся «старожилы»: на фабрике «Инаглинская-1» главный инженер Леонид Рогачёв, главный технолог Александр Войнов, начальник участка переработки Дмитрий Базаров и оператор Марина Рогачёва; на «Денисовской» — главный энергетик Геннадий Мочелару. Юлия Мозгунова, главный специалист по обучению персонала «Колмара», начинала трудовой путь в компании с работы на фабрике, а сейчас взращивает на своём передовом опыте профессионалов», — рассказал Алексей Купряхин, главный технолог управления по обогащению угля ООО «УК «Колмар».

Официальный сайт АО «Колмар Груп» / kolmar.ru

«НОРНИКЕЛЬ» ОБЪЯВЛЯЕТ ИТОГИ ПРОИЗВОДСТВЕННОЙ ДЕЯТЕЛЬНОСТИ ЗА 9 МЕСЯЦЕВ 2023 Г.

ПАО «ГМК «Норильский никель» объявил предварительные производственные результаты за третий квартал и девять месяцев 2023 года, а также производственный прогноз на 2023 год.

Старший вице-президент — Производственный директор Сергей Степанов прокомментировал операционные результаты: *«Производственные результаты девяти месяцев 2023 года показали разнонаправленную динамику. Мы увеличили производство металлов платиновой группы за счет увеличения добычи на руднике «Медвежий ручей», повышения эффективности извлечения МПГ в Кольском дивизионе, а также переработки накопленного незавершенного производства. В то же время производство никеля и меди снизилось вследствие проведения плановых ремонтов печей на Надеждинском металлургическом заводе и мельницы на Талнахской обогатительной фабрике, а также настройки производства по улучшению качества медных катодов, под новые требования потребителей. В течение третьего квартала «Норникель» произвел и поставил пробную партию никеля премиального качества для гальванического сектора. Планируемое увеличение производства такой продукции позволяет диверсифицировать и расширять наши рынки сбыта. Также в третьем квартале было продолжено тестирование нового горного оборудования из дружественных стран и плановая замена выбывающего. Успешная реализация программы замены горного оборудования является важным условием для достижения наших операционных планов».*

Официальный сайт ПАО «ГМК «Норильский никель» / nornickel.ru

РОСТЕХ ПРЕДСТАВИЛ НА МЕЖДУНАРОДНОЙ ВЫСТАВКЕ «РОССИЯ» СВОИ ПЕРЕДОВЫЕ РАЗРАБОТКИ

Ростех представляет свои передовые достижения в авиастроении, двигателестроении и других отраслях промышленности на Международной выставке-форуме «Россия» на ВДНХ. Участники и гости мероприятия могут «собрать» свой собственный самолет, найти балтийский янтарь в импровизированном карьере, а также стать пилотом многоцелевого вертолета Ми-8. Продукция Госкорпорации представлена на стендах регионов и в павильоне «Сделано нами».

Специально для этого масштабного мероприятия был построен иммерсивный панорамный кинотеатр с 360-градусным обзором, который в рамках целого «индустриального путешествия» знакомит посетителей выставки с основными промышленными достижениями России. Зрители могут за небольшой промежуток времени проследить всю цепочку создания новых образцов техники, от инжинирингового центра до производства конечного продукта.

Официальный сайт Государственной корпорации «Ростех» / rostec.ru

НА CHINA FISHERIES AND SEAFOOD EXPO РРПК ПРЕДСТАВИЛА ДИКИЙ И ЗОЛОТОЙ МИНТАЙ

Русская Рыбопромышленная Компания представила продукты из дикого, полезного минтая на China Fisheries and Seafood Expo. Главная выставка рыбохозяйственной отрасли Китая и всего Азиатско-Тихоокеанского региона проходила в Циндао с 25 по 27 октября.

В рамках международной выставки на стенде РРПК прошел ряд встреч в формате B2B с представителями Китая, Японии, Кореи, где обсуждались вопросы двухстороннего сотрудничества, увеличения доли поставок продукции глубокой переработки, рассматривались возможности по совершенствованию процессов переработки. На стенде прошли встречи с Panfish (Shanghai), DingWeiTai, Asian Seafood, Xiamen Henderson, Maruha Nichiro, China StarFish, Liaoyu, Weihai Weidao и другими крупными компаниями.

В дни выставки совместный стенд РРПК и эксклюзивного дистрибьютора продукции компании - Pacific Rim Group посетило более 10 000 гостей. Особый интерес был вызван презентацией продукции, которую провел известный стример Hungry monkey. Посетители с большим интересом знакомились с различными видами продукции РРПК и их азиатских партнеров-переработчиков: fish balls, fish sausages, кубики из минтая для хотпота, fish cake, crab sticks.

Официальный сайт ООО «РРПК» / russianfishery.ru

СОКРАЩЕННЫЕ РЕЗУЛЬТАТЫ СБЕРБАНКА ПО МСФО ЗА 9 МЕСЯЦЕВ 2023 ГОДА

Сбербанк опубликовал промежуточную сокращенную консолидированную финансовую отчетность специального назначения в соответствии с МСФО за 9 месяцев 2023 года.

Герман Греф, Президент, Председатель Правления Сбербанка: *«Сбер заработал 1 149 млрд рублей чистой прибыли за девять месяцев 2023 года и обеспечил рентабельность капитала на уровне 26%. Третий квартал 2023 года стал для нас знаковым в части роста кредитования: кредитный портфель юридических лиц вырос на 9,2%, физических лиц — на 9%. При этом качество кредитов осталось на стабильном уровне. Средства на депозитах и счетах физических лиц выросли на 6,4% за квартал, что позволило Сберу увеличить рыночную долю до 44,7%. Мы продолжаем разрабатывать новые ИИ-решения и предлагать их нашим клиентам. В сентябре мы предоставили открытый доступ к нашему сервису GigaChat, число уникальных пользователей которого уже достигло 1 млн человек. Для бизнеса мы запустили программный интерфейс GigaChat API для разработки собственных решений и оптимизации процессов. Наша нейросеть Kandinsky 2.2 «научилась» создавать анимационные ролики. Сильные результаты за девять месяцев и хороший старт четвертого квартала дают основания для повышения нашего прогноза по рентабельности капитала на 2023 год до уровня выше 24%».*

Официальный сайт ПАО «Сбербанк» / sberbank.ru

ЭН+ ЗАВЕРШИЛА ПЕРВЫЙ ЭТАП ПРОЕКТА НА УСТЬ-ИЛИМСКОЙ ГЭС

Российский энерго-металлургический холдинг Эн+ сообщил о досрочном завершении первого этапа работ по расширению открытого распределительного устройства (ОРУ) 500 кВ на Усть-Илимской ГЭС.

Энергетики смонтировали две дополнительные линейные ячейки для подключения воздушных линий электропередачи 500 кВ.

При этом работы по расширению открытого распредустройства были выполнены в рекордно короткие сроки: вместо расчетных 15 месяцев, которые были определены проектной документацией, все мероприятия были завершены за 6 месяцев.

В рамках второго этапа, завершение которого намечено на декабрь 2023 года, действующая линия электропередачи Усть-Илимская ГЭС- Усть-Кут 2 будет переведена с напряжения 220 кВ на напряжение 500 кВ, а также установлен новый шунтирующий реактор.

Реализация проекта позволит обеспечить технологическое присоединение новых промышленных потребителей Восточной Сибири и повысить надежность работы Пеледуйского энергокольца.

Линии электропередачи со стороны подстанции Усть-Кут строит компания «Россети».

Операционный директор Эн+ Михаил Хардиков подчеркнул: *«Сегодня Сибирь является локомотивом экономики России и энергетика в этом региона должна развиваться опережающими темпами для удовлетворения растущего спроса. Завершение работ на Усть-Илимской ГЭС создаст задел для энергоснабжения крупных промышленных предприятий, расширения железнодорожной инфраструктуры и устойчивого экономического роста как Сибири, так и России».*

Официальный сайт МКООО «ЭН+ ХОЛДИНГ» / enplusgroup.com

КАБМИН УПРОСТИЛ ОТКРЫТИЕ БАНКОВСКИХ СЧЕТОВ В РФ ДЛЯ ПРЕДСТАВИТЕЛЕЙ 25 СТРАН

Правительство РФ упрощает компаниям и гражданам из нескольких дружественных стран ведение бизнеса в России, сообщил премьер-министр РФ Михаил Мишустин.

Для МСП сохранят три льготные программы кредитования после повышения ключевой ставки ЦБ

Кабмин выделит 300 млн рублей на поддержку социального бизнеса в новых регионах

«В подписанном распоряжении определен перечень из 25 стран, граждане и юридические лица которых смогут упрощенном порядке открывать счета и вклады в российских банках», - сказал глава кабмина.

Он подчеркнул, что принятое решение должно упростить для граждан и бизнеса из дружественных государств ведение дел в России. *«Создание более комфортных условий для иностранных предприятий и предпринимателей - важная часть системной деятельности правительства по достижению финансового суверенитета в рамках реализации национальных целей, поставленных нашим президентом»,* - отметил Мишустин.

Он пояснил, что, в частности, такая возможность появится для компаний и граждан Белоруссии, Бразилии, Индии, Казахстана, Китая, Саудовской Аравии, Турции и других. *«Для этого иностранным гражданам нужно будет до въезда в Россию представить пакет необходимых документов в кредитную организацию, которая находится в их стране. По прибытии они уже смогут осуществлять платежи в наших банках»,* - добавил премьер.

Официальный сайт Социального фонда России / sfr.gov.ru

МИШУСТИН СООБЩИЛ О РОСТЕ ГРУЗООБОРОТА РОССИИ С АЗИЕЙ В 2023 ГОДУ НА 50%

Грузовой поток между Россией и странами Азии за семь месяцев 2023 года увеличился почти на 50% по сравнению с аналогичным периодом 2022 года и составил 25 трлн рублей.

Премьер-министр РФ Михаил Мишустин также обратил внимание на существенное повышение пропускной способности погранпереходов на границе.

Так, на погранпункте Верхний Ларс (между Россией и Грузией) отмечен семикратный рост от проектной мощности. На пунктах пропуска на границе РФ с Азербайджаном (Яраг - Казмаляр) и с Китаем (в Забайкалье) пропускная способность выросла более чем в два раза. Премьер-министр РФ указал и на рост товарооборота по международному коридору Север - Юг: за три квартала 2023 года он превысил прошлогодние показатели на 30%.

ТАСС / tass.ru

ГАЗПРОМ И CNPC ДОГОВОРИЛИСЬ О СТРОЙКЕ ТРАНСГРАНИЧНОГО УЧАСТКА «ДАЛЬНЕВОСТОЧНОГО» МАРШРУТА

«Газпром» и китайский CNPC, и PipeChina договорились о строительстве и проектировании трансграничного участка газопровода для поставок газа в Китай по «дальневосточному» маршруту.

Соглашение регулирует взаимодействие сторон по вопросам проектирования и строительства трансграничного участка газопровода через реку Уссури в районе городов Дальнереченск (Россия) и Хулинь (Китай). Трансграничный участок является важным элементом проекта поставок газа из России в Китай по «дальневосточному» маршруту.

Также в ходе Петербургского международного газового форума «Газпром» и «Алмаз-Антей» подписали соглашение о сотрудничестве и дорожную карту. Согласно подписанным документам, «Алмаз-Антей» проработает вопросы проектирования и создания высокотехнологичного оборудования, а также систем его монтажа и обслуживания для добычи газа на месторождениях «Газпрома».

ТАСС / tass.ru

РНКБ ЗАПУСТИЛ ДЕНЕЖНЫЕ ПЕРЕВОДЫ В НЕСКОЛЬКО СТРАН

Крымский банк РНКБ (входит в группу ВТБ) запустил трансграничные переводы в Китай, Армению, Белоруссию и Таджикистан.

В банке уточнили, что зачисления на счет получателя возможны в китайских юанях, армянских драмах, белорусских рублях и таджикских сомони.

Банк РНКБ - системообразующий банк Республики Крым, один из крупнейших региональных банков Южного федерального округа. РНКБ обслуживает более 2,2 млн физических лиц и около 113 тыс. корпоративных клиентов.

ТАСС / tass.ru

КОЖЕМЯКО СООБЩИЛ, ЧТО КИТАЙСКИЙ АГРОХОЛДИНГ ПОСТРОИТ ЗЕРНОВОЙ ТЕРМИНАЛ В ПРИМОРЬЕ

Компания Beidahuang Group, которая уже занимается сельхозпроизводством в Приморском крае, намерена создать в регионе зерновой терминал, сообщил губернатор Приморского края Олег Кожемяко.

Он добавил, что стороны также поговорили о новых направлениях сотрудничества, в том числе поставках экологически чистого приморского меда в КНР в промышленных масштабах.

Также приморские фермеры планируют наладить экспорт в Китай соевого шрота. Перспективным назвал Кожемяко и сотрудничество в мясном животноводстве.

ТАСС / tass.ru

НА КАМЧАТКЕ ПЛАНИРУЮТ НАЛАДИТЬ ПРОИЗВОДСТВО ПОЛУФАБРИКАТОВ ИЗ РЫБЫ И МОРЕПРОДУКТОВ

Власти Камчатки намерены изучить опыт китайских рыбопромышленников и наладить в регионе производство полуфабрикатов из рыбы и морепродуктов, сообщил глава региона Владимир Солодов.

«Это китайская продукция из камчатских горбуши и кальмара. Наша задача - делать подобный ассортимент на своей территории. Для собственного рынка и экспорта, но уже готовой продукции. Первый шаг для этого - изучить уже сложившуюся индустрию у наших соседей, в Китае.

А затем определить возможности аналогичных производств у нас в режиме совместных предприятий с зарубежными партнерами», - написал глава Камчатского края.

Сейчас предприятия на Камчатке выпускают консервы и пресервы из рыбы и морепродуктов, полуфабрикаты не делает ни одна компания.

ТАСС / tass.ru

ТОВАРООБОРОТ РЫБНОЙ ПРОДУКЦИИ МЕЖДУ РОССИЕЙ И КИТАЕМ ВЫРОС НА 86% ЗА 3 КВАРТАЛА 2023 ГОДА

По данным ФТС России, объём товарооборота рыбной продукции между Россией и Китаем за 9 месяцев 2023 года (с января по сентябрь) составил 879 тыс. тонн на сумму почти в 1,9 млрд долл. США. Рост составил 86% в натуральном и 40% в денежном выражении по сравнению с аналогичным периодом 2022 года.

Объем экспорта рыбной продукции в Китай за январь-сентябрь 2023 г. достиг 836 тыс. тонн (1,62 млрд долл. США) — на 91% больше уровня 2022 года. Лидирующие позиции (в натуральном выражении) в структуре экспорта в Китай заняли минтай (57%), сельдь (около 13%), сардины (9%), рыбная мука (6,5%) и крабы (порядка 3%).

Объем импорта рыбной продукции из Китая за январь-сентябрь 2023 г. составил 43 тыс. тонн общей стоимостью 239 млн долл. США — увеличение на 20% к показателю 2022 года. Структура импорта сильно дифференцирована. Основные позиции: мороженая рыба (около 25%), кальмары и каракатицы (15%), готовая и консервированная рыбная продукция (13%).

Официальный сайт Росрыболовства / fish.gov.ru

КИТАЙ СОЗДАЛ ЗОНУ СВОБОДНОЙ ТОРГОВЛИ В СИНЬЦЗЯНЕ

Власти КНР создали зону свободной торговли в Синьцзян-Уйгурском автономном районе. СУАР стал 22-й зоной свободной торговли Китая.

Как прокомментировала заместитель министра коммерции КНР Го Тинтин, китайское правительство будет оказывать поддержку этому проекту, «активно привлекать национальные и иностранные ресурсы». По ее словам, ключевая задача - создать более благоприятные условия для инвестиционного капитала, повысить уровень развития финансового сектора Синьцзяна, стимулировать формирование цифровой экономики и оптимизировать кадровую политику для привлечения профессиональных кадров.

ТАСС / tass.ru

В КИТАЕ ВВЕДЕН В ЭКСПЛУАТАЦИЮ КРУПНЕЙШИЙ РЕЗЕРВУАР ДЛЯ ХРАНЕНИЯ СПГ

Sinopec ввела в эксплуатацию первый в Китае и крупнейший в мире резервуар для хранения СПГ на терминале в Циндао (Qingdao LNG Receiving Terminal).

Sinopec продолжает расширять мощности по хранению природного газа в соответствии со стратегическим планом, охватывающим весь объем производства, поставок, хранения и продаж. Общая мощность СПГ - терминалов компании - около 5 млрд м3.

Нефтегаз / neftegaz.ru

В КП ОПУБЛИКОВАНА СТАТЬЯ ПОСЛА КНР В РФ ЧЖАН ХАНЬХУЭЯ

В «Комсомольской правде» опубликована авторская статья Чрезвычайного и Полномочного Посла КНР в РФ Чжан Ханьхуэя.

В ней господин Посол предлагает уникальную формулу решения международных проблем на основе идей Председателя КНР Си Цзиньпина.

«Китай намерен идти рука об руку с Россией, консолидировать мощные силы для защиты международной справедливости, достижения солидарности и развития, а также совместно рисовать прекрасную картину Сообщества единой судьбы человечества», - отметил он.

Подробнее по ссылке.

Комсомольская правда / kp.ru

СЕРГЕЙ ШОЙГУ ПРИНЯЛ УЧАСТИЕ В ФОРУМЕ ПО БЕЗОПАСНОСТИ В ПЕКИНЕ

30 октября Сергей Шойгу во главе российской делегации прибыл в Пекин для участия в 10-м Сяншаньском форуме по безопасности, «на полях» которого провел переговоры с заместителем председателя Центрального военного совета КНР генерал-полковником Чжан Юся.

Основные тезисы:

- ВСУ за время контрнаступления потеряли более 90 тысяч военнослужащих убитыми и ранеными, не достигнув значимых успехов на поле боя.

- РФ готова к обсуждению постконфликтного урегулирования кризиса на Украине.

- Запад открыто взял курс на нанесение РФ «стратегического поражения» в развязанной против нее гибридной войне.

- Обмен информацией о ракетных пусках, который США организуют с Республикой Корея и Японией, направлен на сдерживание России и КНР.

- Запад стремится распространить конфликтный потенциал спровоцированного им кризиса в Европе на Азиатско-Тихоокеанский регион.

- Круг стран, которые не желают быть втянутыми в повестку Запада, расширяется.

- Линия Запада на эскалацию конфликта с РФ может привести к военному столкновению ядерных держав.

- Отзыв Россией ратификации ДВЗЯИ не означает разрушения этого режима военно-стратегического баланса.

Коммерсантъ / kommersant.ru

МИШУСТИН И ПРЕМЬЕР ГОССОВЕТА КИТАЯ ПРОВЕЛИ ПЕРЕГОВОРЫ В БИШКЕКЕ

Премьер-министр России Михаил Мишустин и премьер Государственного совета КНР Ли Цян 25 октября на переговорах в Бишкеке обсудили взаимодействие двух стран в различных сферах, сообщает кабмин РФ. Особое внимание было уделено торгово-экономическому сотрудничеству. Встреча прошла «на полях» саммита глав правительств стран ШОС.

Как заявил премьер РФ, торгово-экономическое взаимодействие активно развивается. Мишустин отметил рост взаимной торговли и обратил внимание на то, что свыше 90% трансграничных расчетов осуществляется в нацвалютах.

Мир перемен / mirperemen.net

США ВВЕЛИ САНКЦИИ ПРОТИВ «АРКТИК СПГ 2»

США внесли в санкционный список дочернюю компанию «НОВАТЭКа», реализующую проект по строительству завода по сжижению природного газа (СПГ), - ООО «Арктик СПГ 2», следует из опубликованного Минфином США списка.

Ранее санкции были введены в отношении подрядчика «Арктик СПГ 2» - ООО «Арктик Энерджис».

Американским юрлицам запрещено осуществлять сделки с «Арктик СПГ 2», но лицензией OFAC до 31 января 2024 года разрешены транзакции, необходимые для выхода из капитала и долговых обязательств подсанкционной компании, при условии, что оплата будет произведена на заблокированный счет.

В санкционный список также включены ООО «Газпромнефть каталитические системы» (Омск) и ООО «Газпромнефть научно-технологический центр» (Санкт-Петербург). Также в санкционный список включена статс-секретарь, замминистра энергетики РФ Анастасия Бондаренко.

ТАСС / tass.ru

США ввели санкции против пяти компаний из Китая и Гонконга

Соединенные Штаты ввели санкции в отношении пяти компаний из материкового Китая и Гонконга.

Среди компаний материкового Китая - Beijing Jiahehengde Technology Company Limited, Beijing Shangyixianda Technology Company Limited и China Taly Aviation Technologies Corp. Еще две компании зарегистрированы в Гонконге - Bestop Globle Mfg Limited и Neway Technologies Limited.

Как утверждает Минфин США, Beijing Jiahehengde Technology Company Limited и Beijing Shangyixianda Technology Company Limited осуществили поставки электрооптического оборудования, камер, телекоммуникационного оборудования и других электронных компонентов российской компании. В документе также утверждается, что China Taly Aviation Technologies Corp поставила российскому производителю ракетного вооружения комплектующие для производства радаров, которые могли использоваться при производстве зенитных систем.

ТАСС / tass.ru

МИД КНР подтвердил подготовку к встрече Си Цзиньпина и Байдена в Сан-Франциско

Власти Китая и Соединенных Штатов будут взаимодействовать для подготовки встречи председателя КНР Си Цзиньпина и президента США Джо Байдена в Сан-Франциско, где в ноябре может пройти саммит Азиатско-Тихоокеанского экономического сотрудничества.

«Обе стороны выразили согласие предпринять совместные усилия для организации встречи лидеров двух стран в Сан-Франциско», - говорится в сообщении китайского внешнеполитического ведомства о встрече министра иностранных дел Китая Ван И с помощником президента США по национальной безопасности Джейком Салливаном.

ТАСС / tass.ru

Парламент Китая назначил нового главу Минфина

Парламент Китая назначил новым главой министерства финансов страны секретаря парткома провинции Шаньси Лань Фоаня.

«Лю Кунь снят с должности главы министерства финансов, на должность главы ведомства назначен Лань Фоань», - говорится в сообщении по итогам сессии Постоянного комитета Всекитайского собрания народных представителей.

Шестая сессия Постоянного комитета Всекитайского собрания народных представителей (парламента КНР) 14-го созыва прошла в Пекине 20-24 октября.

РИА Новости / ria.ru

Ли Шанфу сняли с должности министра обороны КНР

Председатель КНР Си Цзиньпин подписал указ о снятии Ли Шанфу с должности министра обороны КНР.

ПК ВСНП также принял решение освободить Ли Шанфу от должности члена Центрального военного совета (ЦВС) КНР - высшего государственного военного органа страны.

ТАСС / tass.ru

В Шанхае умер бывший премьер Госсовета Китая Ли Кэцян

В Шанхае умер бывший премьер Госсовета Китая 69-летний Ли Кэцян. До марта 2023 года он 10 лет возглавлял правительство Китая и был известен как сторонник либеральных реформ.

Премьер-министром Ли Кэцян стал в марте 2013 года. Весной 2023-го ушел в отставку в соответствии с конституционными ограничением на два срока на этой должности. Его сменил 64-летний Ли Цян.

Forbes / tass.ru

В Китае начало работу госуправление данных

Государственное управление данных КНР официально начало свою работу. Новый регулятор будет *«на основе единого планирования стимулировать строительство цифрового Китая, цифровой экономики и цифрового общества».*

Управление будет находиться в подчинении Госкомитета по развитию и реформе и отвечать за *«создание инфраструктуры данных и координацию работы по интеграции, совместному использованию, разработке и применению ресурсов данных».*

ТАСС / tass.ru

КИТАЙ УПРОСТИЛ ПРАВИЛА ВЪЕЗДА ДЛЯ РОССИЯН

Китай упростил правила въезда — с 1 ноября на границе больше не будут требовать декларацию о состоянии здоровья и специальный QR-код. Это второе за два месяца смягчение условий для посещения КНР. Так, с 30 августа перед въездом в страну больше не требуется проходить предварительное тестирование на COVID-19.

РИА Новости / ria.ru

«АЭРОФЛОТ» ОТКРЫВАЕТ ПРОДАЖУ БИЛЕТОВ ИЗ КРАСНОЯРСКА И ВЛАДИВОСТОКА В ХАРБИН

Российская авиакомпания «Аэрофлот» открывает продажу билетов на регулярные рейсы из Владивостока и Красноярска в Харбин (КНР).

Полеты по новым направлениям открываются 24 декабря. Рейсы будет выполнять авиакомпания «Россия» на самолетах Superjet 100. Авиакомпания планирует два еженедельных рейса на воздушной линии Владивосток — Харбин — Владивосток: по средам и воскресеньям. А также два еженедельных рейса из сибирского хаба группы «Аэрофлот» в Харбин. Вылет из Красноярска — по вторникам и воскресеньям, обратный рейс — по средам и понедельникам.

РИА Новости / ria.ru

В КРЫМУ ОТКРЫЛИ ПАМЯТНИК ГЛАВЕ КОНТРРАЗВЕДКИ В ГОДЫ ВЕЛИКОЙ ОТЕЧЕСТВЕННОЙ ВОЙНЫ

В Крыму открыли памятник Петру Федотову — он возглавлял контрразведку в годы Великой Отечественной. Федотов сыграл ключевую роль в борьбе с германскими спецслужбами, помог предотвратить покушения на делегации во время конференций союзников в Тегеране, Ялте и Потсдаме.

Позже Федотова уволили из органов госбезопасности, а его имя незаслуженно забыли. Памятник в честь легендарного контрразведчика установило Российское военно-историческое общество.

Первый канал / 1tv.ru

SICHUAN AIRLINES УВЕЛИЧИТ КОЛИЧЕСТВО РЕЙСОВ ИЗ ПЕТЕРБУРГА В КИТАЙ

Китайская авиакомпания Sichuan Airlines в этом году увеличит количество рейсов из петербургского аэропорта Пулково в город Чэнду с двух до трех раз в неделю в связи с ростом пассажиропотока.

Представитель авиакомпании в Санкт-Петербурге Дун Икунь рассказал о новом аэропорте Тяньфу в Чэнду в провинции Сычуань. По его словам, аэропорт готов обслуживать до 60 млн пассажиров. Из Тяньфу за 3 часа можно добраться до крупнейших городов Китая, за 5 часов - до крупнейших городов Азии.

Как отметил представитель Sichuan Airlines в РФ Хуан Сюэфен, маршрутная сеть авиакомпании включает 300 внутренних и 60 международных направлений. Для туристов из России Чэнду выступает местом для удобного трансфера в другие города КНР и всего азиатского региона.

ТАСС / tass.ru

В ЗАБАЙКАЛЬЕ ВОЗОБНОВИЛИ БЕЗВИЗОВЫЕ ПОЕЗДКИ В КИТАЙ ДЛЯ РОССИЙСКИХ ТУРИСТОВ

Безвизовые поездки в Китай возобновили для российских туристов через Забайкальский край.

В тестовом режиме первые российские туристы 27 октября проследовали в КНР по безвизовому направлению. Обе границы были пройдены без замечаний.

Минэкономразвития России объявило о запуске групповых безвизовых туристических поездок в Китай с 1 августа. В июле 2023 года состоялся финальный обмен списками туроператоров, имеющих право отправлять и принимать туристов безвизовых групп.

ТАСС / tass.ru

РОССИЙСКИЙ ШКОЛЬНИК ВПЕРВЫЕ ПОБЕДИЛ ВО ВСЕМИРНОМ КОНКУРСЕ КИТАЙСКОГО ЯЗЫКА

Воспитанник Института Конфуция ДВФУ, выпускник школы № 28 Владивостока Данил Пышный победил в финале всемирного конкурса для школьников «Китайский язык — это мост», прошедшего в Пекине. Это первый случай в истории конкурса, когда победу одерживает россиянин.

«Данил - выдающийся воспитанник Института Конфуция ДВФУ, который благодаря помощи наших преподавателей в подготовке блестяще прошел все отборочные этапы и представлял Россию на всемирном конкурсе», — отметила директор Института Конфуция ДВФУ Наталья Ступницкая. По словам проректора по международным отношениям ДВФУ Евгения Власова, в Приморье наблюдается повышенный интерес школьников к китайскому языку.

Известия / iz.ru

ВАЛЕРИЙ ГЕРГИЕВ И СИМФОНИЧЕСКИЙ ОРКЕСТР МАРИИНСКОГО ТЕАТРА ОТКРЫЛИ НОВЫЙ КОНЦЕРТНЫЙ ЗАЛ В ПЕКИНЕ

25 октября Симфонический оркестр Мариинского театра под управлением Валерия Гергиева торжественно открыл новый зал Национального центра исполнительских искусств в Пекине, расположенный в крупнейшем парке на востоке китайской столицы, в районе Тунчжоу.

«Это очень хороший новый зал. Я только что в интервью поздравлял китайских друзей с таким достижением. Идея сделать зал не в центре Пекина для миллионов любителей музыки – блестящая. Рядом скоро откроют оперный и драматический театры, музей и огромную библиотеку. Это то, что в скором времени произойдет и в Петербурге. Мы и наши друзья из Китая занимаемся как творческими задачами, так и расширением возможностей наших масштабных площадок: это нас объединяет!» – отметил Валерий Гергиев.

Официальный сайт Мариинского театра / mariinsky.ru

МГИМО И КИТАЙСКАЯ ДИПАКАДЕМИЯ МОГУТ ЗАПУСТИТЬ ПРОГРАММУ ДВОЙНОГО ДИПЛОМА

Московский государственный институт международных отношений (МГИМО) МИД России и Китайский университет иностранных дел (Дипакадемия КНР) могут организовать совместную программу двойного диплома, рассказал проректор по молодежной политике, социальной работе и международным связям МГИМО Станислав Суровцев.

Представители Пекинского университета иностранных языков на встрече с проректором МГИМО выразили интерес к сотрудничеству и в профориентационном направлении. *«Мы договорились попробовать организовать летнюю школу для китайских ребят и наших школьников. Формат летней школы будет интересен обеим сторонам»,* - сказал Суровцев.

ТАСС / tass.ru

КНР ЗАВЕРШИТ СТРОИТЕЛЬСТВО СВОЕЙ ПЯТОЙ СТАНЦИИ В АНТАРКТИДЕ В ФЕВРАЛЕ 2024 ГОДА

Китай планирует завершить строительство своей пятой антарктической станции в феврале 2024 года.

Объект будет находиться в районе моря Росса. Для станции выбрали участок площадью 5,2 тыс. кв. м. Она рассчитана на размещение коллектива из 80 человек в летнее время и до 30 сотрудников в зимний сезон. Китайские ученые там будут проводить многочисленные исследования, в том числе запланированы междисциплинарные проекты. В центре внимания - наблюдение за природными явлениями, экологией и животным миром, состоянием океана у берегов Антарктики.

ТАСС / tass.ru

В КИТАЕ ПОЯВИТСЯ СКВЕР ЛОМОНОСОВА

23 октября ректор МГУ имени М.В. Ломоносова академик В.А. Садовничий принял участие в церемонии закладки сквера имени Михаила Ломоносова на территории кампуса Совместного российско-китайского университета МГУ-ППИ в городе Шэньчжэне (провинция Гуандун, Китай).

Виктор Антонович лично оформил табличку с наименованием сквера и поставил подпись. Этот текст позже будет выбит в камне и размещен в сквере имени основателя Московского университета Михаила Ломоносова, который внес неоценимый вклад в развитие мировой науки.

Закладка сквера на территории кампуса МГУ-ППИ не только значима для развития научного сотрудничества между РФ и КНР, но и способствует повышению узнаваемости российских ученых в Китае и мире, привлекает больше будущих исследователей встать на путь уникальных открытий в будущем.

Ректор МГУ академик В.А. Садовничий отметил: *«Закладка сквера Ломоносова в Шэньчжэне – это свидетельство усиления научно-образовательных контактов России и Китая, еще одно проявление стратегического партнерства наших стран.*

Одновременно это и хороший знак повышения внимания к российской науке, к ее выдающимся представителям.

В следующем году мы будем отмечать 10-летие подписание соглашений о создании Совместного университета Московского университета и Пекинского политехнического института, который за эти годы стал флагманом нашего сотрудничества в сфере высшего образования, науки, инноваций».

Совместный университет МГУ-ППИ является проектом Правительства Шэньчжэня, Пекинского политехнического института и Московского государственного университета имени М.В. Ломоносова, а также первым совместным университетом, официально созданным Китаем и Россией.

Официальный сайт МГУ имени М.В. Ломоносова / msu.ru

ПРЕДСТОЯЩИЕ МЕРОПРИЯТИЯ

- **5 - 11 ноября 2023 года** — 6-я Китайская международная импортная выставка (CIIE)
- **7 - 10 ноября 2023 года** — Металл-Экспо 2023
- **15 - 17 ноября 2023 года** — 31-я Шанхайская международная выставка оборудования и технологий в электроэнергетике

ВАЖНЫЕ ДАТЫ / ДНИ РОЖДЕНИЯ

АВДОЛЯН
АЛЬБЕРТ АЛИКОВИЧ

Бенефициар
ООО «А-Проперти»
8 НОЯБРЯ 1970 ГОДА

ШАДАЕВ
МАКСУТ ИГОРЕВИЧ

Министр
цифрового развития, связи
и массовых коммуникаций РФ
11 НОЯБРЯ 1979 ГОДА

ТИМЧЕНКО
ГЕННАДИЙ НИКОЛАЕВИЧ

Председатель
Российско-Китайского Делового Совета
9 НОЯБРЯ 1952 ГОДА

БОРТНИКОВ
АЛЕКСАНДР ВАСИЛЬЕВИЧ

Директор
Федеральной службы
безопасности РФ
15 НОЯБРЯ 1951 ГОДА

КИРЮХИН
ВЛАДИМИР АЛЕКСЕЕВИЧ

Генеральный директор
МКООО «Эн+Холдинг»
11 НОЯБРЯ 1956 ГОДА

ИСАЕВ
АЛЕКСАНДР СЕРГЕЕВИЧ

Генеральный директор
ООО «Эльга Уголь»
22 НОЯБРЯ 1975 ГОДА

ВАЖНЫЕ ДАТЫ КНР НА 2023 ГОД

- 13 декабря — **День Скорби и Памяти**

ПРАВОСЛАВНЫЕ ПРАЗДНИКИ НА 2023 ГОД

- 28 ноября - 7 января — **Рождественский пост**
- 4 декабря — **Введение во Храм Девы Марии**

Обзор подготовлен
Ассоциацией «РКДС»
07 ноября 2023 года
www.rcbc.ru info@rcbc.ru